Małe Ciche
(Woj. Małopolskie)

Kościół pw.
św. Józefa

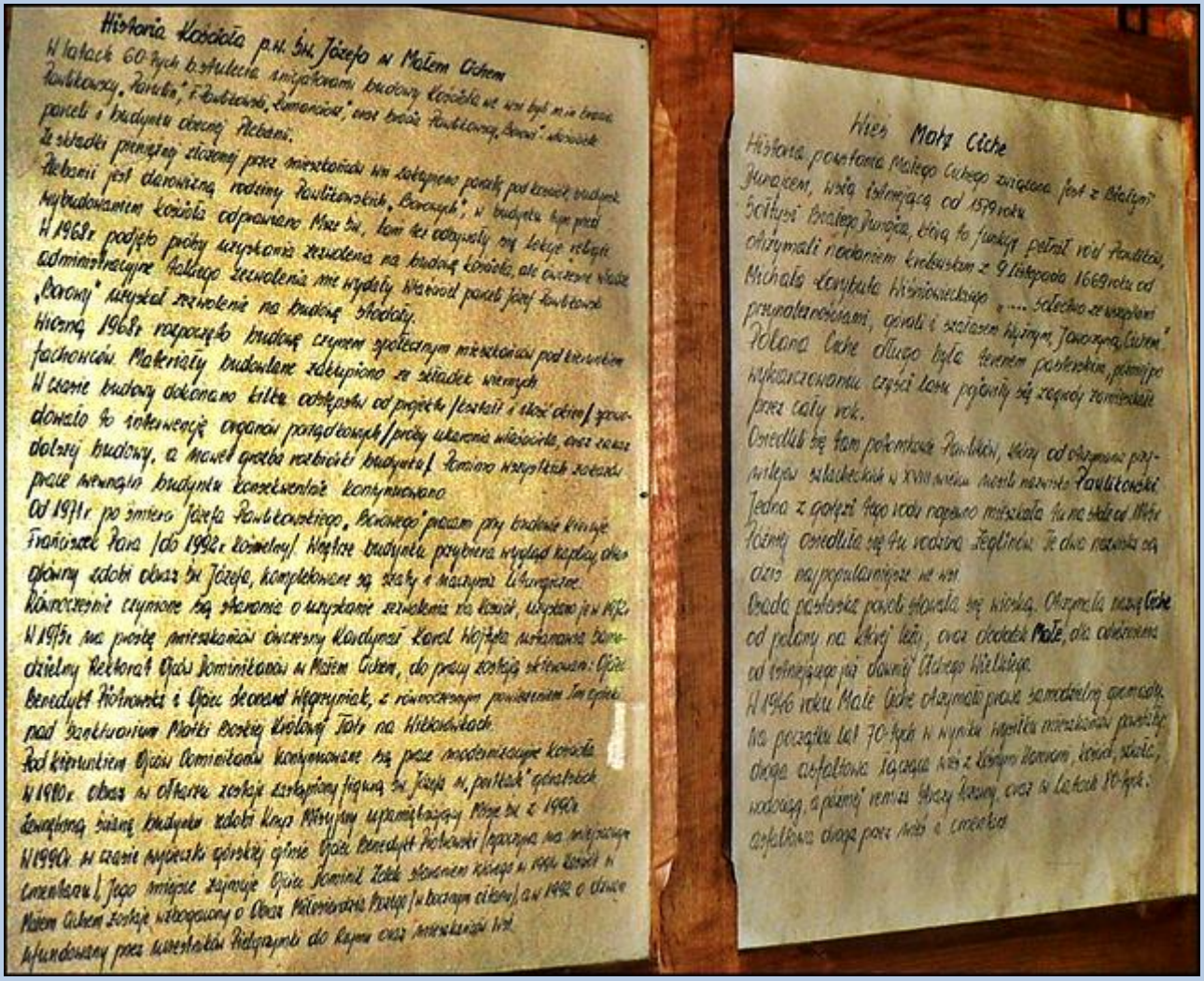

Historia Kościoła p.w. św. Józefa w Małem Cichem

W latach 60-tych bezsilnie zmiękowani budowy kościoła we wsi był m.in. brat Pawłikowscy, Pawełko, z Pawłkowic, Romanicki, oraz brata Pawłikowscy, Bonio z dowodek parceli z budynku obecnej Plebanii.

Ze względu przyczyny złożonej przez mieszkańców im zakupiono parcelę pod kościół budynek Plebanii jest darowizną rodziny Pawłikowskich, Bonych, w budynku tym przed wybudowaniem kościoła odprawiano Msze św., tam też odbywały się lekcje religii.

W 1968r. podjęto próby uzyskania zezwolenia na budowę kościoła, ale ówczesne władze administracyjne takiego zezwolenia nie wydały. Właściciel parceli Józef Pawłikowski „Bonny" uzyskał zezwolenie na budowę stodoły.

Wiosną 1968r. rozpoczęto budowę czynem społecznym mieszkańców pod kierunkiem fachowców. Materiały budowlane zakupiono ze składek wiernych.

W czasie budowy dokonano kilka odstępstw od projektu /kształt i skośne okna/ zaowdowało to interwencję organów porządkowych /próby ukarania właściciela, oraz zarządzenia budowy, a nawet groźba rozbicia budynku/. Pomimo wszystkich zarzutów prace wewnątrz budynku kontynuowano.

Od 1971r. po śmierci Józefa Pawłikowskiego, „Bonnego" pracom przy budowie kierował Franciszek Para /do 1992r. kościelny/. Wkrótce budynek przybrał wygląd kaplicy, ołtarz główny zdobi obraz św. Józefa, kompletowane są stałe i ruchome Liturgiczne.

Równocześnie czynione są starania o uzyskanie zezwolenia na kościół, wspólnotę jest KOR.

W 1975r. na prośbę mieszkańców ówczesny Kardynał Karol Wojtyła mianował koniecznie Rektorat Ojców Dominikanów w Małem Cichem, do pracy zostają skierowani: Ojciec Benedykt Półtorak i Ojciec Diakon Węgrzyniak, z równoczesnym powierzeniem im opieki pod banderowniem Matki Bożej Królowej Tatr na Hitkowiskach.

Pod kierunkiem Ojców Dominikanów kontynuowane są prace modernizacyjne kościoła.

W 1980r. obraz w ołtarzu zostaje zastąpiony figurą św. Józefa w „pełnych" gabarytach.

Zewnętrzną bryłę budynku zdobi krzyż Misyjny upamiętniający Misję św. z 1990r.

W 1990r. w czasie wycieczki górskiej ojciec Benedykt Półtorak /opiekun na wycieczce Czerniakow/ Jego miejsce zajmuje Ojciec Dominik Żołek stosownie kieruje w 1991 kościół w Małem Cichem zostaje wzbogacony o obraz Matki Bożej /w bocznym ołtarzu/, a w 1992 o obraz ufundowany przez mieszkańca Pielgrzymki do Rzymu oraz mieszkańca wsi.

Hień Małe Ciche

Historia powstania Małego Cichego związana jest z Białym Jurkiem, wsią istniejącą od 1599 roku.

Sołtysi Bratego Jurka, dla tej funkcji pełnił wójt Pawłikiewicz, otrzymali nadaniem królewskim z 9 listopada 1669 roku od Michała Kantuzia Wiśniowieckiego „... sołectwo ze wszystkimi przynależnościami, gruntami i szałasem Białym Jurkowym, Cichem".

Polana Ciche długo była terenem pasterskim, pomimo wykarczowaniu części lasu pojawiły się zagrody zamieszkałe przez cały rok.

Osiedlili się tam potomkowie Pawłików, którzy od otrzymania przywileju sołeckiego w XVII wieku mieli nazwisko Pawlikowski.

Jedna z gałęzi tego rodu rozpoczęła mieszkania tu na stałe od 1800 roku. Dzisiaj osiedliła się tu rodzina Żeglińców. Te dwa nazwiska są dziś najpopularniejsze we wsi.

Osada położona powoli wyludnia się wioska. Otrzymała nazwę Ciche od polany na której leży, oraz dodatek Małe, aby odróżnić od istniejącej już dawniej Cichego Wielkiego.

W 1946 roku Małe Ciche otrzymało prawo samodzielnej gminy.

Na początku lat 70-tych w wyniku napływu mieszkańców powstała druga osiedlona część wsi z Białym Kościołem, szkołą, sklepem, a później remizą straży pożarnej, oraz w latach 80-tych asfaltowa droga przez wieś a cmentarz.

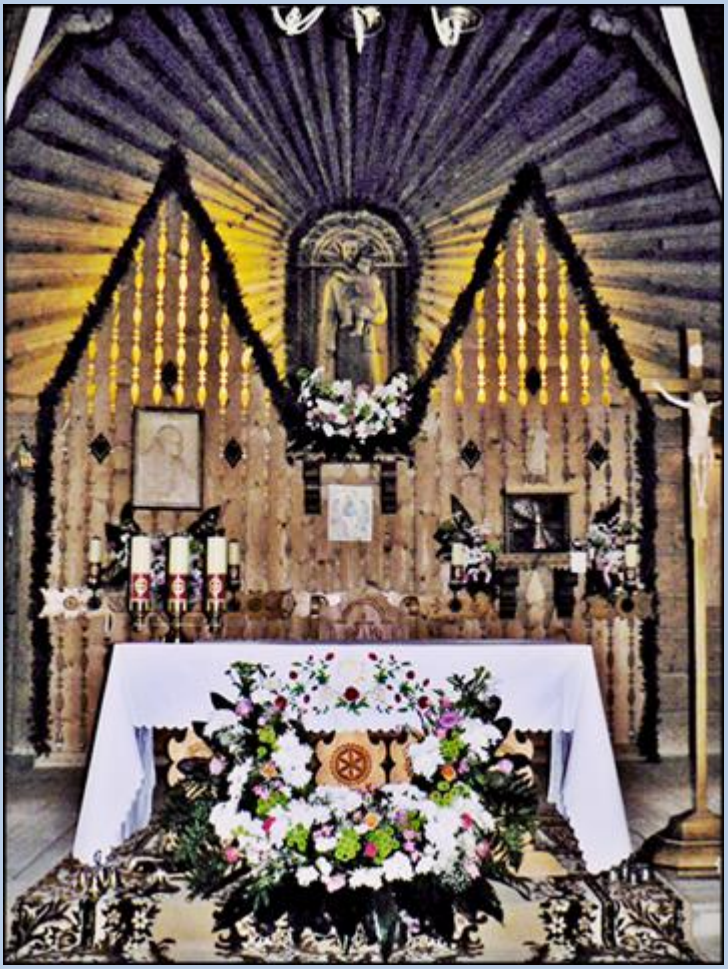

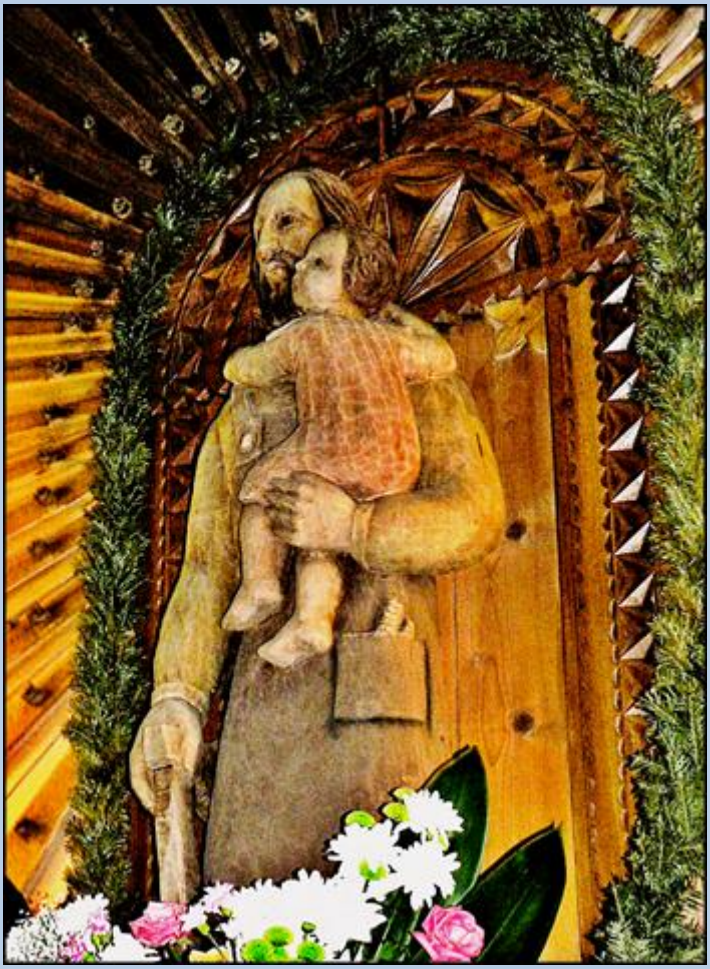

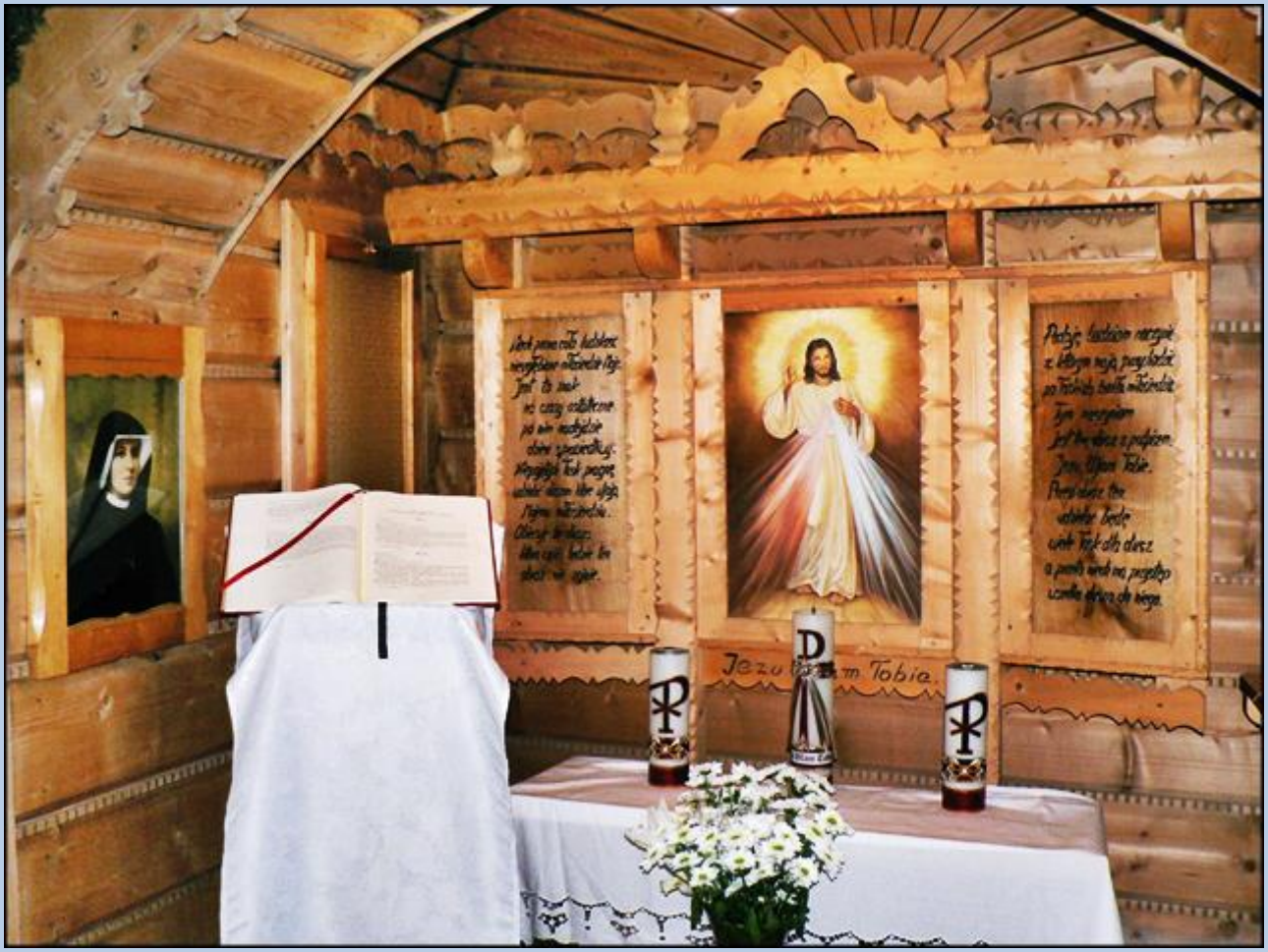
Jezu ufam Tobie.

SWIĘTY JACEK ODROWĄŻ
AVE MARIA
KRÓLOWO RÓŻAŃCA ŚWIĘTEGO
MÓDL SIĘ ZA NAMI

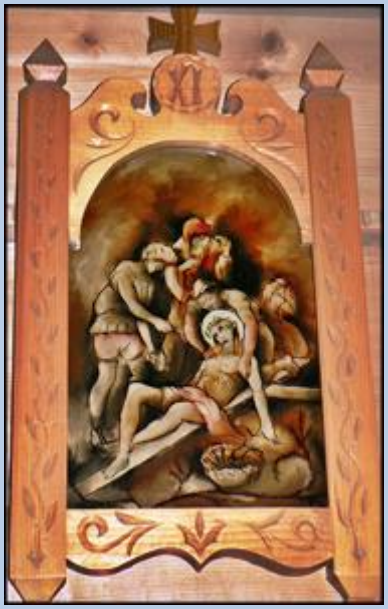

zdjęcia: ***Jan Nitecki***